Шавкат Мирзиёев: Ташкент – широкий источник для научных исследований

Напомним, Президент Шавкат Мирзиёев, знакомясь с созидательной работой в столице страны 11 января текущего года, дал рекомендации по созданию Музея города Ташкента. С этой целью было реконструировано здание рядом с Аллеей литераторов и в нем организован музей.

Расположенный на оживленном перекрестке Великого шелкового пути Ташкент на протяжении веков был центром науки, культуры и просвещения. Сегодня столица Узбекистана развивается и становится одним из самых красивых и процветающих мегаполисов. Но в таком большом городе до сих пор не было посвященного ему музея.

Экспозиция отражает древнее прошлое, обычаи и традиции, науку, культуру и искусство региона с историей 2200 лет. К настоящему времени здесь собрано около тысячи экспонатов. Пополнение музейного фонда продолжается.

На первом этаже организованы разделы «Ташкент – центр науки», «Ташкент – город толерантности», «Прикладное искусство. Повседневная жизнь и культура». На втором этаже выставлены предметы труда и быта древности, макеты достопримечательностей.

Экспонаты прокомментированы на узбекском, русском и английском языках. Дополнительная информация предоставляется с использованием мониторов, инфокиосков и других технологий.

– Это первый шаг, – сказал Шавкат Мирзиёев. – Ташкент – широкий источник для научных исследований. Но до сих пор в этой работе не было цельности и полноты. Теперь необходимо изучить 2200-летнюю историю города по эпохам, обогатить музей предметными экспонатами, максимально отразить городскую цивилизацию.

Отмечено, что для этого необходимо основать научно-исследовательский институт, создать условия для археологов, публиковать результаты исследований. Дано указание организовать махаллинские и школьные экскурсии в музей, а также аналогичные музеи и в других городах.

Создание музея рядом с Аллеей литераторов далеко не случайно. Писатели и поэты, историки внесут свой вклад в улучшение деятельности музея и продвижение его среди зарубежной общественности.

O'zbekiston Respublikasi Prezidentining
MATBUOT XIZMATI

O'zbekiston Respublikasi Prezidentining
MATBUOT XIZMATI

O'zbekiston Respublikasi Prezidentining
MATBUOT XIZMATI

O'zbekiston Respublikasi Prezidentining
MATBUOT XIZMATI

O'zbekiston Respublikasi Prezidentining
MATBUOT XIZMATI

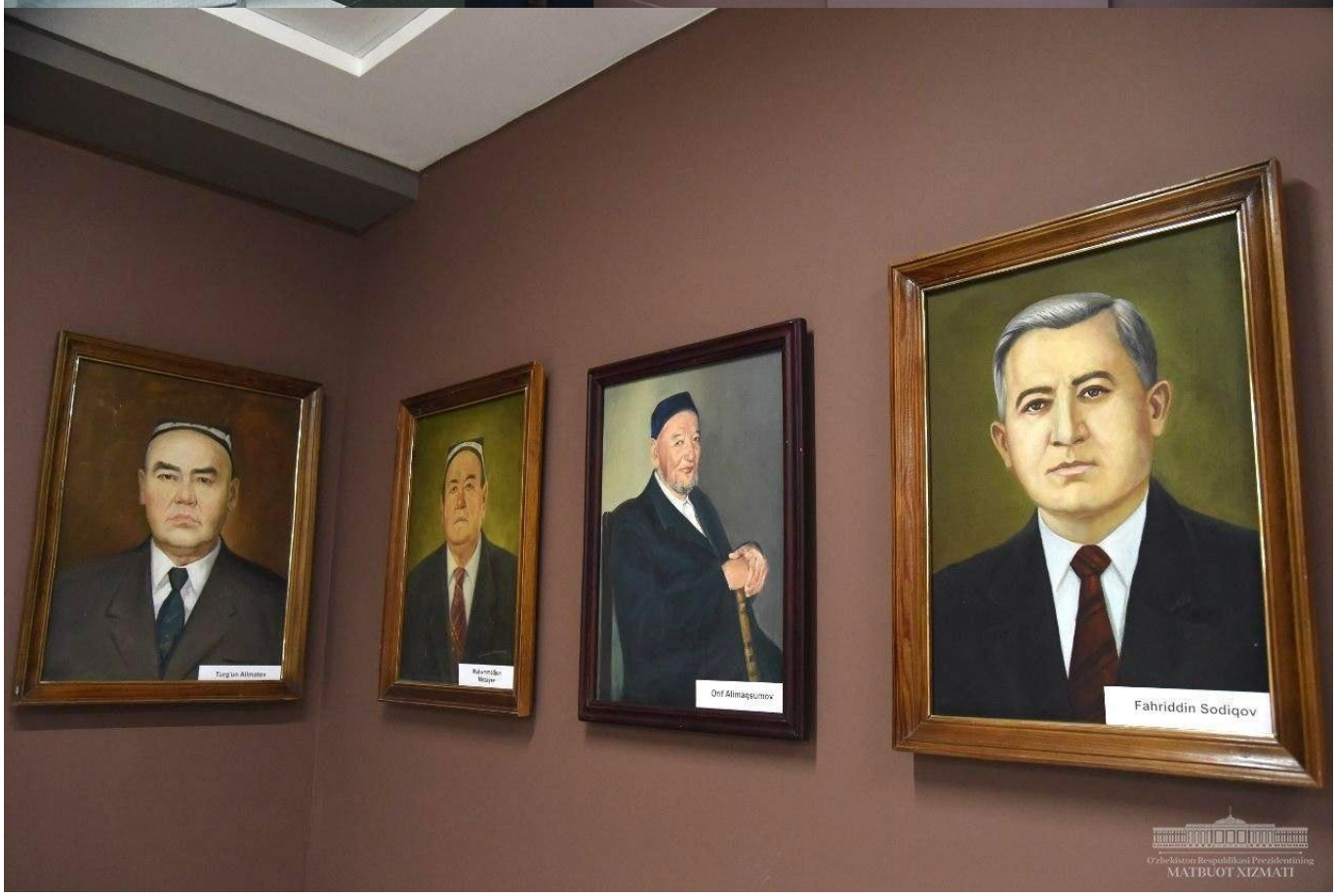
Turg'un Alimatov
Onf Alimaqsumov
Fahriddin Sodiqov
O'zbekiston Respublikasi Prezidentining
MATBUOT XIZMATI

O'zbekiston Respublikasi Prezidentining
MATBUOT XIZMATI

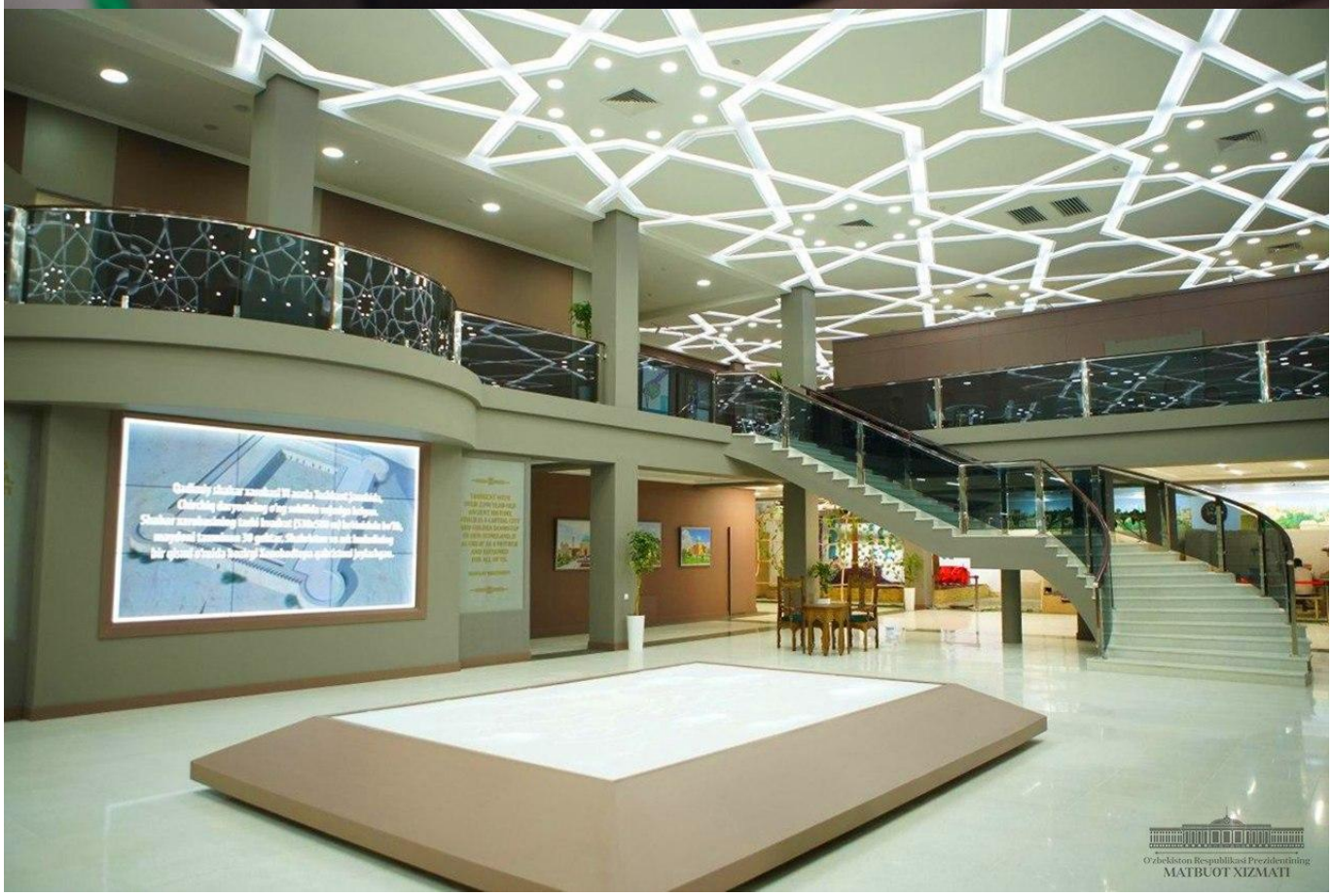
O'zbekiston Respublikasi Prezidentining
MATBUOT XIZMATI

O'zbekiston Respublikasi Prezidentining
MATBUOT XIZMATI

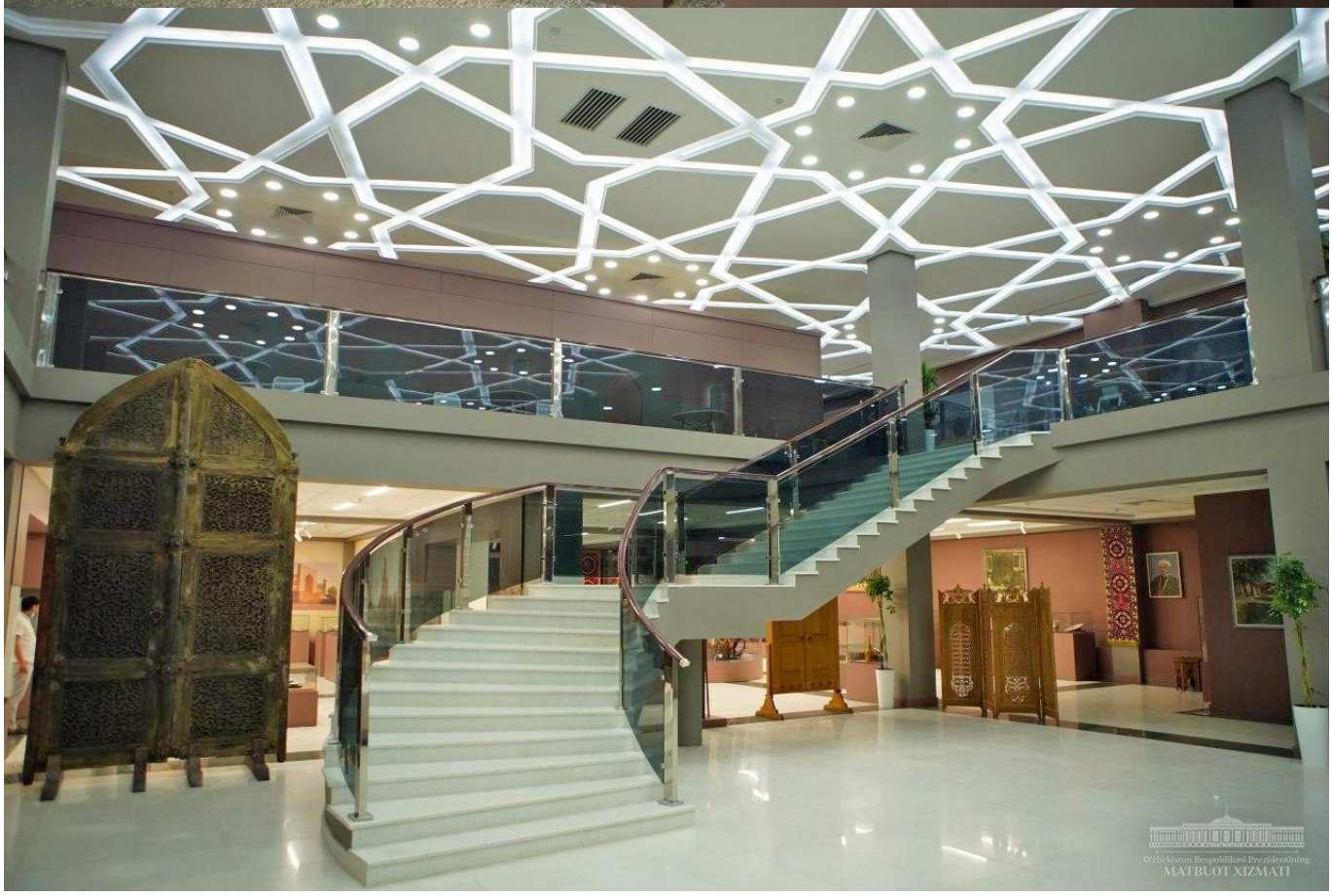
O'zbekiston Respublikasi Prezidentining
MATBUOT XIZMATI

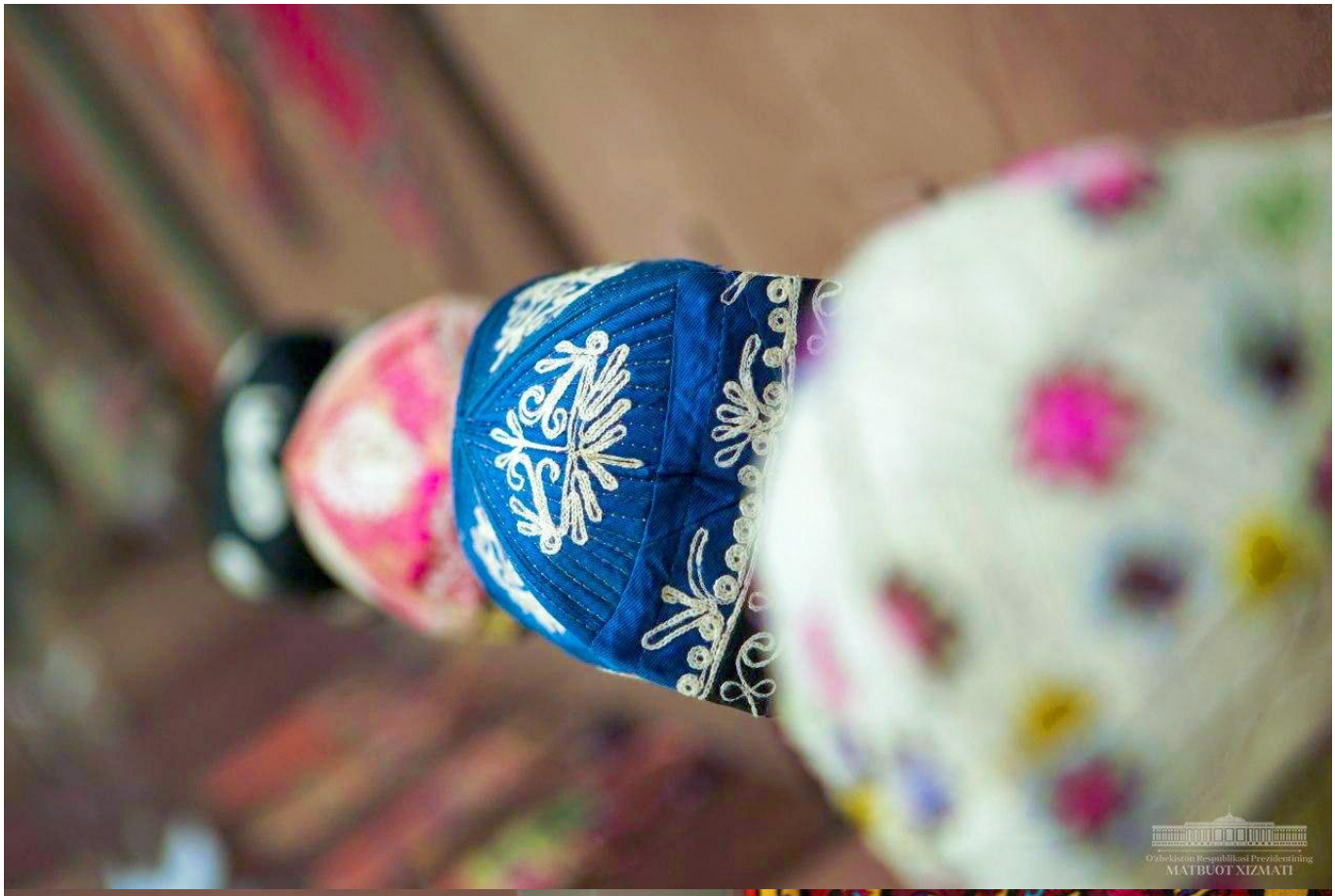
O'zbekiston Respublikasi Prezidentining
MATBUOT XIZMATI

O'zbekiston Respublikasi Prezidentining
MATBUOT XIZMATI

O'zbekiston Respublikasi Prezidentining
MATBUOT XIZMATI

O'zbekiston Respublikasi Prezidentining
MATBUOT XIZMATI

O'zbekiston Respublikasi Prezidentining
MATBUOT XIZMATI

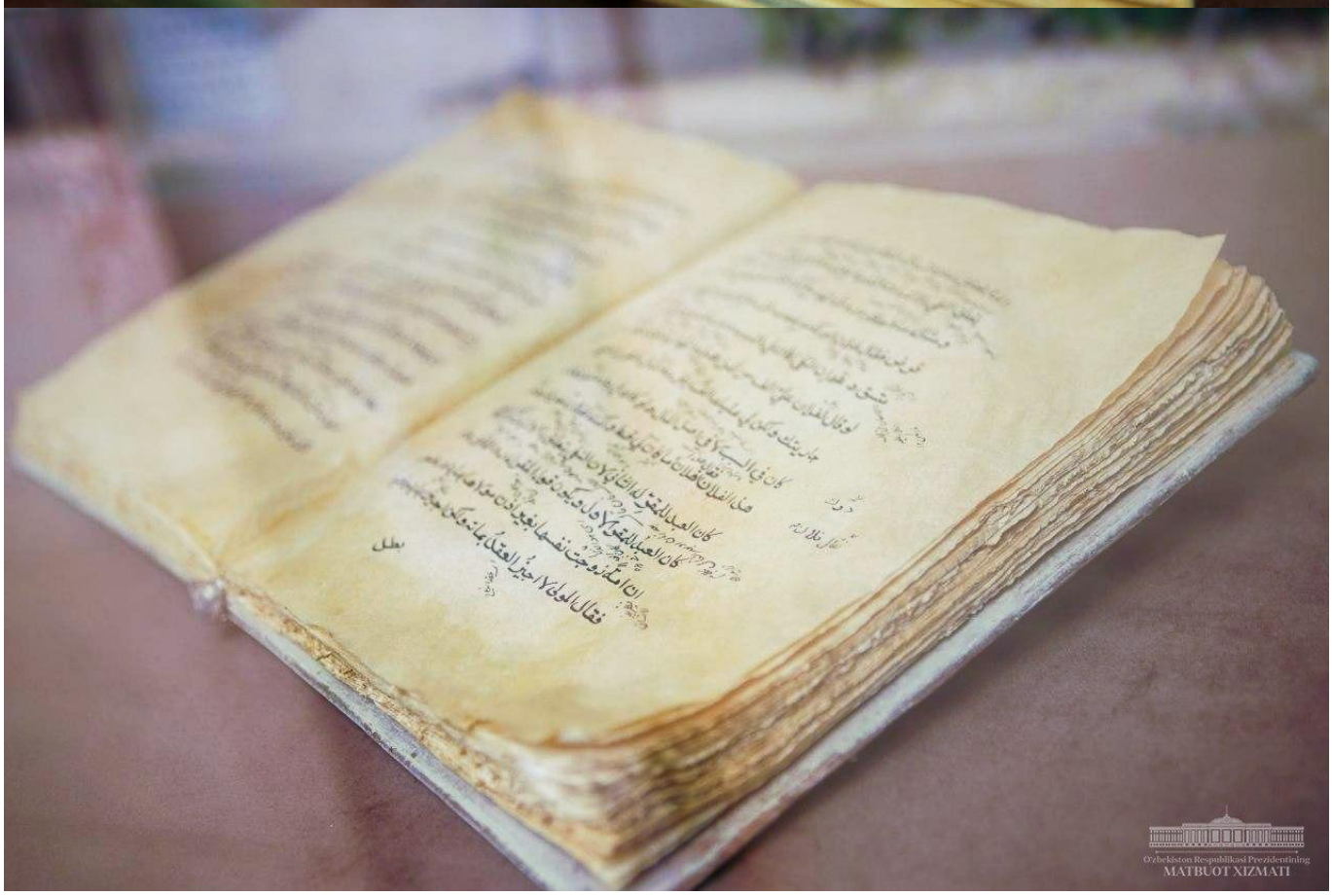
O'zbekiston Respublikasi Prezidentining
MATBUOT XIZMATI

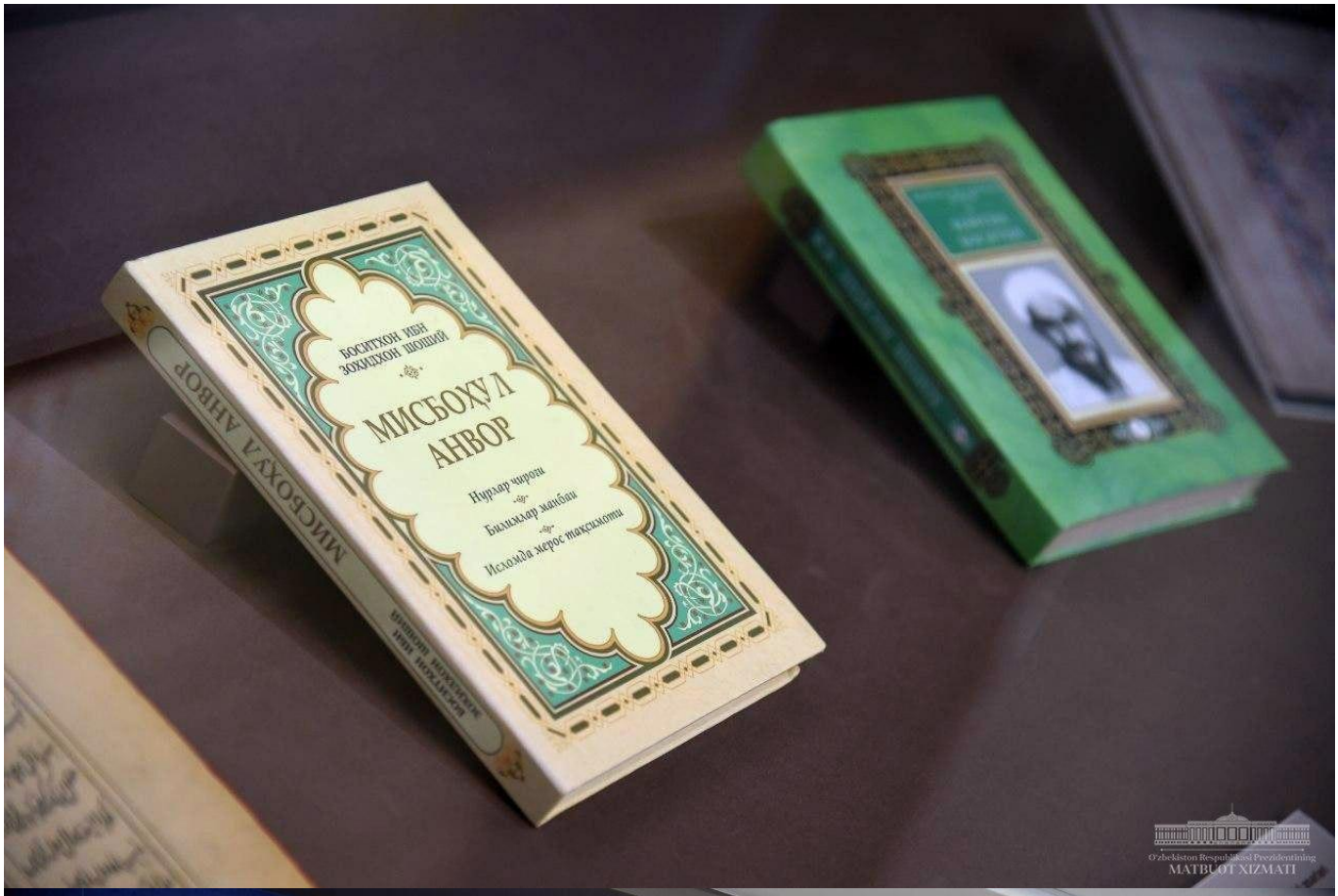
БОСИТХОН ИБН ЗОКИРХОН ШОШИЙ
МИСБОХУЛ АНВОР
Нурлар чироғи
Билимлар манбаи
Исломда меros тақдимоти
МИСБОХУЛ АНВОР
Ўзбекистон Республикаси Президентининг
МАТБУОТ ХИЗМАТИ

Muhaddislar
Abu Sa'd Hotam ibn Hasan Shoshiy (X asr)
Abu Bakr Muhammad ibn Muhammad ibn Ma'ruf ibn Ma'bad Shoshiy (X asr)
Muhammad ibn Yahyo ibn Zakariyo Shoshiy (X asr)
Tohir ibn Abdulloh Hoqiy (vaf. 1075)
Abullays Nasr ibn Hasan ibn Qosim ibn Fazl Shoshiy Tunkatiy (1015–1095)
Ali ibn Sahl Shoshiy (vaf. 1095)
Abu Umar Shoshiy (XI asr)
Imom Xatib Abulqosim Abdulvohid ibn Abdurahmon ibn Zayd ibn Ibrohim ibn Ahmad Shavkatiy (vaf. 1101)
Abu Rajo' Mu'mil ibn Masrur ibn Abu Sahl ibn Ma'mun Shoshiy Xumrakiy (1049–1125)
Abu Bakr Umar ibn Abdurahim Shoshiy (1058–1124)
Abu Hafs Umar ibn Ahmad ibn Muhammad Shoshiy (vaf. 1152)
Abulvardon Husayn ibn Hasan ibn Abdurahim Shoshiy Sufiy (1049–1154)
Abu Abdulloh Muhammad ibn Dovud Rizvon Hoqiy (vaf. 1145)
Ahmad ibn Hasan ibn Ahmad Shoshiy (XII asr)
Abbos ibn Solih ibn Xalil ibn Ahmad Abulfatl Shoshiy
Abduquddus ibn Abdurahmon Shoshiy
Mutasavviflar
Abu Bakr Umar ibn Abdurahim Shoshiy (1058–1124)
Abulvardon Husayn ibn Hasan ibn Abdurahim Shoshiy Sufiy (1049–1154)
Abu Amr Usmon ibn Muhammad ibn Muhammad ibn Musa Shoshiy Fishoriy (1095–1159)
Dyxqo'ja ibn Toshmo'ja – Zangi ota, Zangi bobo Fermetiy (vaf.1258)
Shayx Zayniddin ibn Shayx Sulaymoniy Xo'ja O'ctemiy Toshkandiy (1164–1259)
Shayx Umar Valiy Bog'ishonoviy (vaf.1298)
Shayx Xovand Tahur ibn Shayx Umar Valiy Sag'ismoniy (vaf. 1315)
Mavlono Hamididdin Shoshiy (vaf. 1325)
Xoja Ubaydullo Ahror Valiy (1404–1490)
Shayx Kamol (XV asr)
Mavlono Hisomiddin ibn Mavlono Hamididdin Shoshiy Buxoriy
Faqihlar
Muhaddislar
Ўзбекистон Республикаси Президентининг
МАТБУОТ ХИЗМАТИ

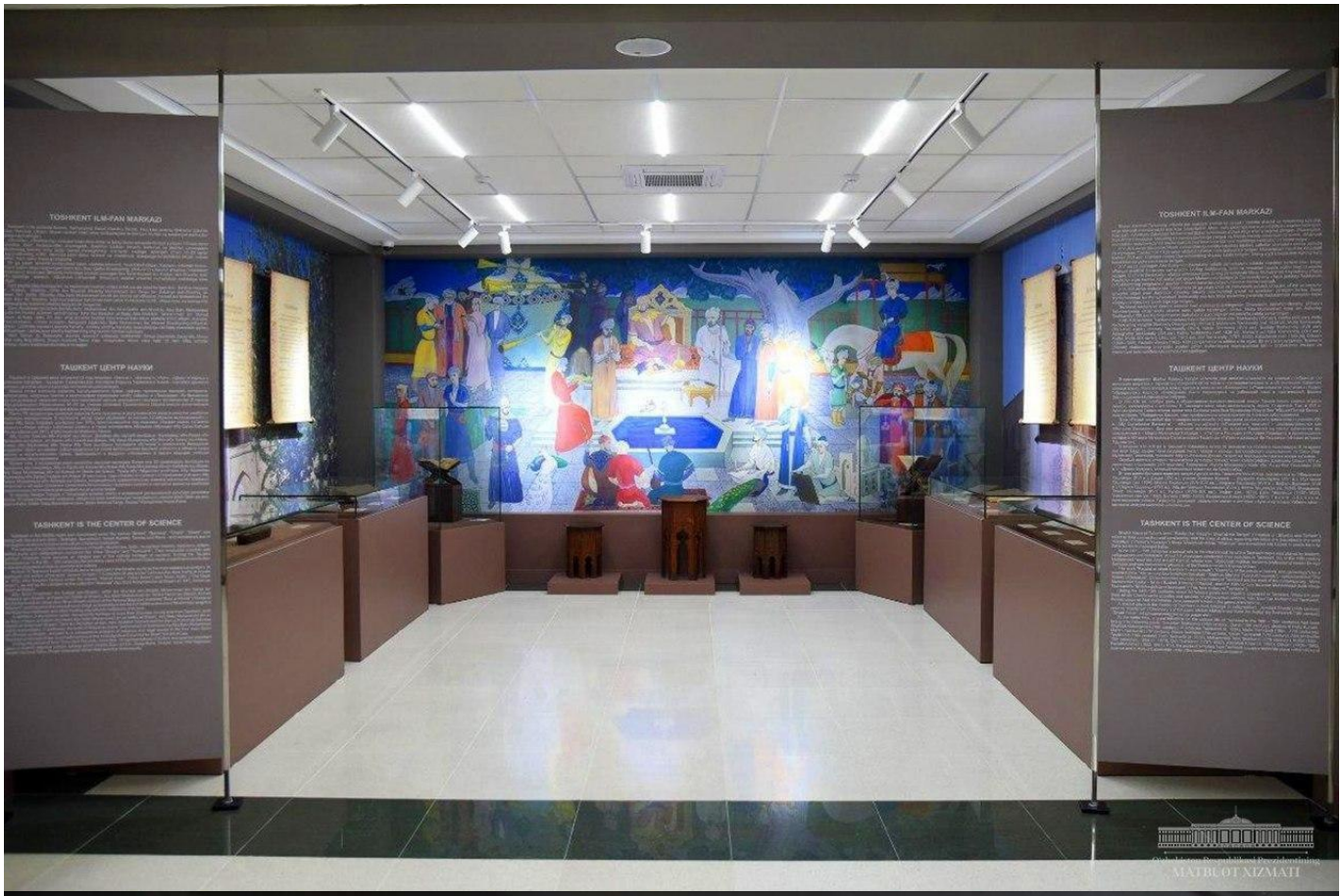
TOSHKENT ILM-FAN MARKAZI
ТАШКЕНТ ЦЕНТР НАУКИ
TASHKENT IS THE CENTER OF SCIENCE
O'zbekiston Respublikasi Prezidentining
MATBUOT XIZMATI

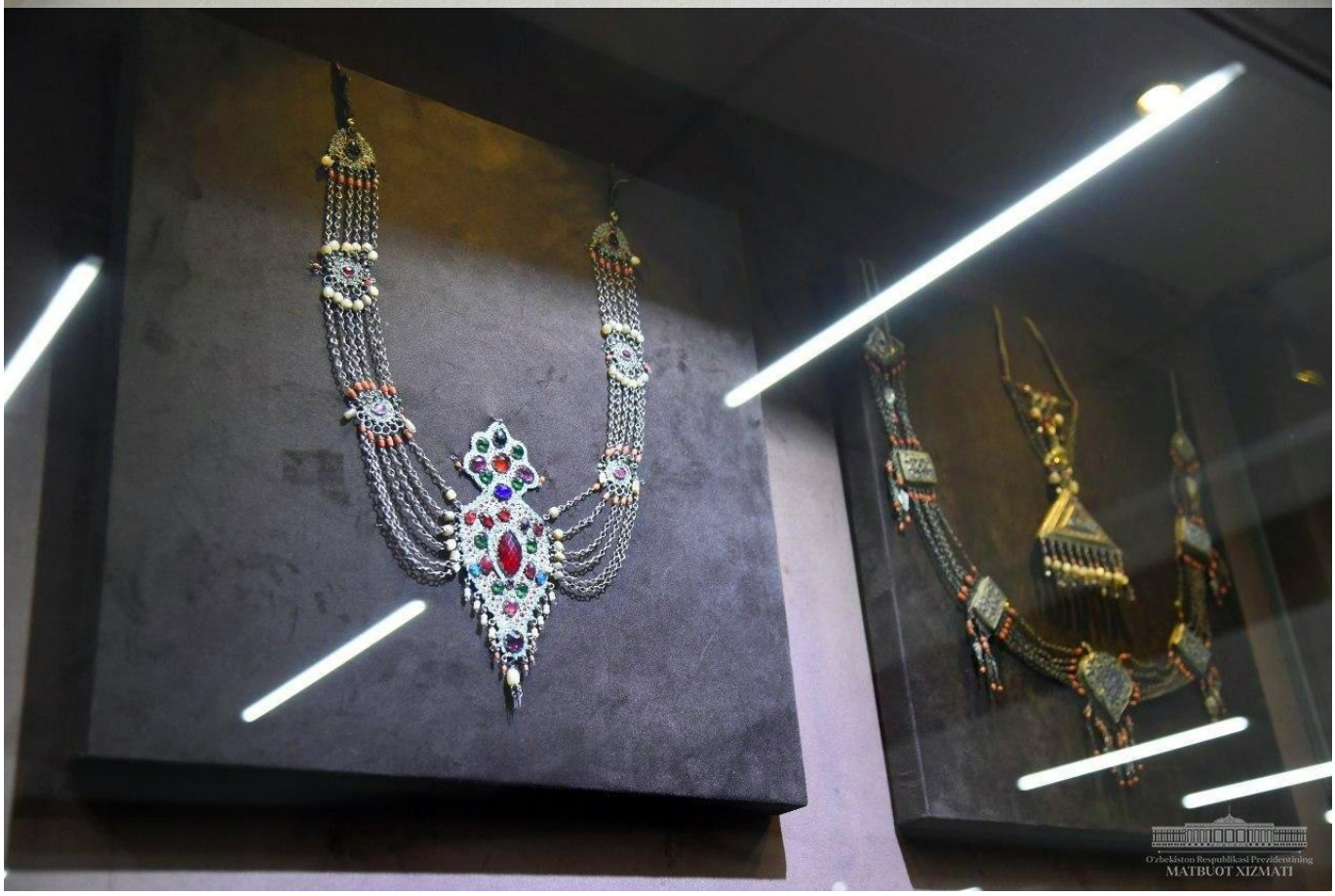
O'zbekiston Respublikasi Prezidentining
MATBUOT XIZMATI

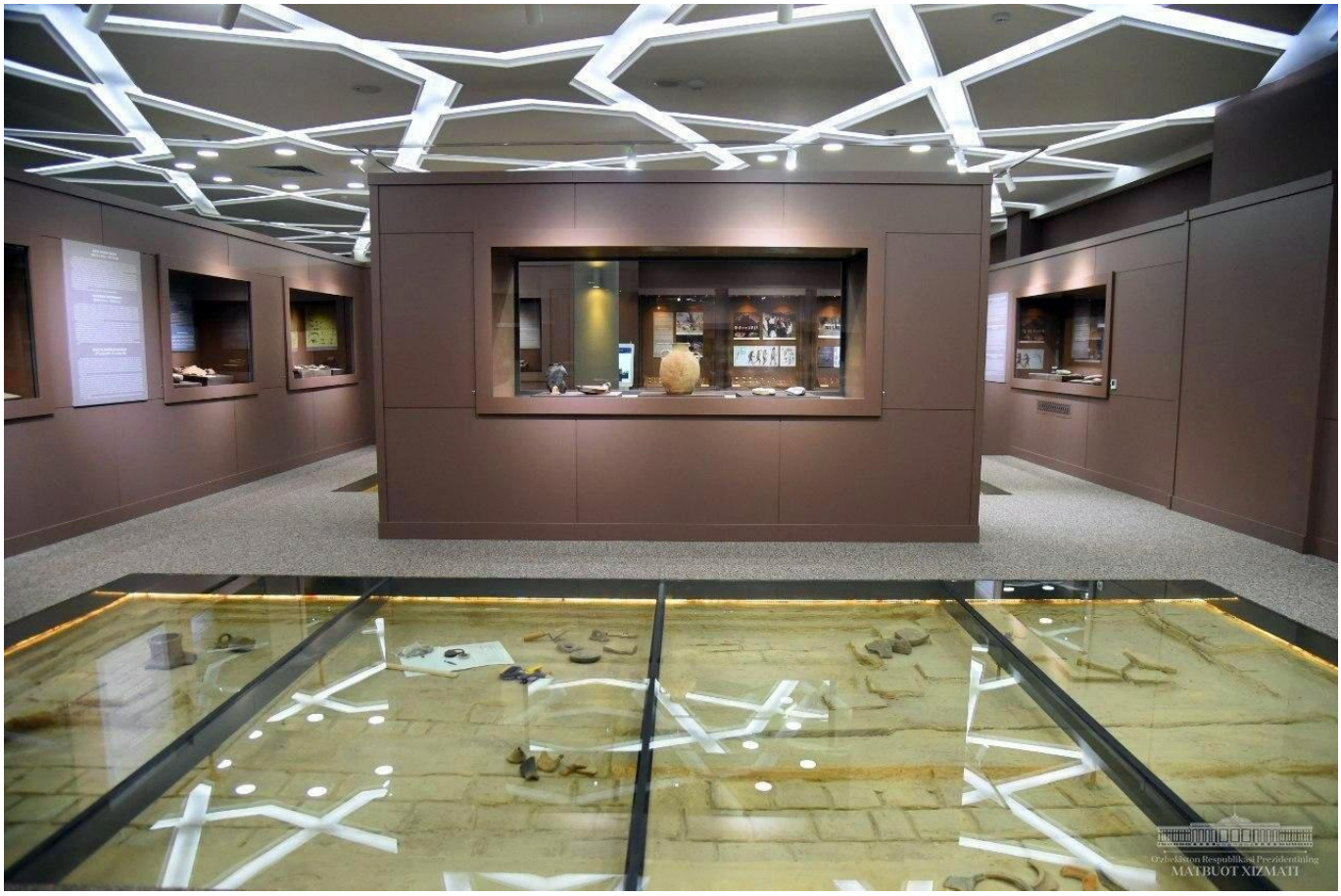

Источник: president.uz